



Memoria de **Actividades**

Geografía Crítica del Ecuador 2012-2024



Índice

Surgimiento del colectivo e introducción a la memoria	4	3.2 Cartillas sobre la diáspora ecuatoriana y la condición de refugio	31	7.3 Primer encuentro de geografías críticas y autónomas	52	
1 Línea de trabajo “Aportes geográficos a luchas antiextractivistas”	7	3.3 “Cuando los sujetos se mueven de su lugar”	32	7.4 Otros espacios de construcción de las geografías críticas	53	
1.1 La geografía contra la explotación del Yasuní	8	3.4 La geopolítica de la frontera entre Ecuador y Colombia y sus trochas	33	8 Línea de trabajo “Pensar los ecologismos populares”	55	
1.2 En defensa de la territorialidad shuar frente a la minería	10	4 Línea de trabajo “Geografías antirracistas”	35	8.1 Los paros por los subsidios a los combustibles	56	
1.3 Aportes geográficos frente a la explotación minera en Napo	12	4.1 Campaña Ecuador es Racista	36	8.2 Pronunciamientos por los ecologismos populares	56	
1.4 Aportes de análisis espaciales para el movimiento indígena sobre extractivismo	14	4.2 Crítica antirracista de la celebración de Humboldt	37	8.3 IV Congreso Latinoamericano de Ecología Política	57	
1.5 Investigación sobre la violencia contra defensores	15	Línea de trabajo “Mapeo de la represión estatal en los levantamientos populares e indígenas”	39	8.4 Otras publicaciones sobre ecología política	58	
1.6 Análisis de referéndums y consultas ambientales	16	5	5.1 Mapeo del Paro de Octubre de 2019	40	9 Redes y coaliciones de las que somos parte	59
1.7 Otros aportes antiextractivistas del colectivo	17	5.2 Mapeo de la Violencia del Estado en el levantamiento de Junio de 2022	41	9.1 Red (informal) de Geografías Críticas y Autónomas	59	
2 Línea de trabajo “Geografías feministas”	21	6 Línea de trabajo “La geografía crítica como aporte en las crisis”	45	9.2 Alianza de Derechos Humanos del Ecuador	59	
2.1 Del mapeo de la violencia basada en género a la ruta del feminicidio	22	6.1 La geografía del terremoto de Manabí en 2016	46	9.3 Plataforma Latinoamericana y del Caribe por la Justicia Climática, PLAC-JC.	59	
2.2 Mapeo de criminalización del aborto	24	6.2 Aportes geográficos en durante la pandemia de COVID-19 en 2020-21	46	10 Proyecto emblemático actual: Escuela Popular para la Defensa del Territorio.	61	
2.3 La escala de la vivienda con las trabajadoras remuneradas del hogar	25	7 Construcción de las Geografías Críticas en Ecuador y América Latina	49	10.1 Objetivos y metodología de la Escuela	63	
2.4 Metodologías para el trabajo en geografías feministas	26	7.1 Artículos para el inicio de una reflexión	50	10.2 Procesos ya ejecutados: Amazonía, Sierra Sur y Sierra Centro	64	
2.5 Justicia Climática Feminista	27	7.2 Primer congreso de Geografías Críticas en Ecuador	51	10.3 Visión a futuro	66	
3 Línea de trabajo “Justicia Migrante”	29					
3.1 Cartillas migratorias a través de la pedagogía migrante	30					

Estas memorias las elabora Geografía Crítica Ecuador, en la actualidad formamos parte 24 personas (en orden alfabético de los nombres): Amanda Yépez, Angus Lyall, Camilo Baroja, Daniela Escobar, Diana Almeida, Gabriela Ruales, Humberto Freire, Íñigo Arrazola, Kamila Torres, Karolien van Teijlingen, Lucía Pérez, Manuel Bayón, María García, Manuela Silveira, Mar Espinosa, María Rosa Yumbra, Melissa Moreano, Melissa Ramos, Mónica Brito, Nadia Romero, Nataly Torres, Samantha Garrido, Sofía Zaragocín y Soledad Álvarez. Un agradecimiento a quienes a lo largo de estos 12 años han hecho posible estas memorias, tanto personas que formaron parte del este espacio, como todas las comunidades, organizaciones y otras instituciones que han trabajado con el colectivo.

Web:
www.geografiacriticaecuador.org

Email:
geografiacriticaecuador@gmail.com

Diseño
Manthra Comunicaciones

Ilustraciones de portada y contraportada
Daniela Borja Kaisin





Surgimiento del colectivo e introducción a la memoria

El Colectivo de Geografía Crítica se formó en septiembre de 2012. Distintas personas vinculadas a la geografía y la cartografía de conflictos ambientales en Ecuador se sintió motivada para formar un espacio de reflexión y acción geográfica que pudiese generar una visión alternativa a la del Estado neodesarrollista ecuatoriano en su gestión extractivista y centralizadora que no se apegaba a la pluriterritorialidad de la Constitución del Ecuador de 2008, ni a sus emblemáticos derechos de la naturaleza. A partir de ahí, el apoyo geográfico a diferentes luchas territoriales y de justicia climática han sido el principal foco del colectivo, al mismo tiempo que iban permeando otras perspectivas de lo que implica el territorio: feministas, decoloniales, antirracistas y desde las (in)movilidades. Los grandes momentos de movilización social en el Ecuador como los levantamientos indígenas y populares de octubre de 2019 o junio de 2022 han sido también importantes hitos de acción geográfica para el colectivo. En la actualidad, nos encontramos de lleno con el proceso que hemos llamado **“Escuela Popular para la Defensa del Territorio”** que ha permitido reunir todo el bagaje del colectivo y ponerlo a disposición de procesos de formación en el que ponemos en diálogo nuestros saberes con los saberes de los distintos territorios que se encuentran enfrentando al sistema capitalista, colonial, extractivista, racista y patriarcal. En la actualidad formamos el colectivo una veintena de personas con diferentes bagajes personales y profesionales, a quienes nos une el vínculo con la transformación del espacio para que los sistemas de opresión sobre los territorios desaparezcan.

Para más información, la revista “Journal of Latin American Geographies” publicó una reseña sobre nuestros inicios en 2017.



Link 1

Y en 2019 salió el libro del colectivo publicado por la Editorial Abya Yala en el que repasamos distintas aristas del mismo, con una recapitulación final.



Link 2

Esta memoria de actividades es una forma también de sistematización de nuestro trabajo. En las próximas 10 secciones se encuentran las principales líneas de acción del colectivo, junto con las actividades más importantes y pequeñas reflexiones de lo que han supuesto.





1 | Línea de trabajo “Aportes geográficos a luchas antiextractivistas”

El trabajo frente a la arremetida de las compañías petroleras y mineras bajo concesiones del Estado en la década de 2010 fue el motivo por el que decidimos aunar esfuerzos de forma colectiva. El tema en el que hemos generado más acción geográfica ha sido frente a la extracción petrolera en el Yasuní, también contra la minería en territorio shuar y en territorio kichwa de Napo. Este trabajo ha llevado a realizar aportes al conjunto del movimiento indígena en su agenda nacional, así como participar en proyectos en la escala internacional alrededor de las COP y la defensa territorial, profundizaremos en cada uno de estos ejes:



1.2 En defensa de la territorialidad shuar frente a la minería



Ecuador ha sido un país con muy escasa tradición de minería, y no fue hasta 2010, con la aprobación de la Ley de Minería, que el país se abrió a la megaminería. El primer proyecto de minería a cielo abierto que el Estado logró llevar hasta la fase de explotación fue la mina Mirador, sobre territorio shuar y kañari de la comunidad de Tundayme, en el sur de la Amazonía ecuatoriana. El colectivo estuvo brindando pensamiento espacial y herramientas cartográficas a la comunidad de Tundayme, así como realizando trabajos de inspección para corroborar los primeros impactos de su construcción, a lo que se ha dado seguimiento posterior.



Informe 1

Publicación sobre estos impactos junto a otros colegas



Informe 2

También participamos en la parte cartográfica de este informe que es la mejor compilación de lo sucedido en Tundayme



Informe 3

Informe de la inspección sobre los impactos sociales y ambientales del proyecto megaminero



El segundo megaproyecto que quería ser implementado en el país era Panantza-San Carlos. Sin embargo, la población shuar se opuso de forma enérgica a su construcción, deviniendo en una violencia militar del Estado sin precedentes, destruyendo comunidades shuar. Desde el colectivo desplegamos cartografía que mostrase, frente al discurso estatal, que el proyecto sí se asentaba sobre territorio shuar y junto con las mujeres y hombres que huyeron de sus comunidades elaboramos cartografías de toda la violencia militar que vivieron durante semanas, así como de la recuperación del territorio comunitario tras la violencia. Afortunadamente, este segundo megaproyecto no se ha llegado a implementar.



Infografía 1

Infografía levantada junto a mujeres shuar

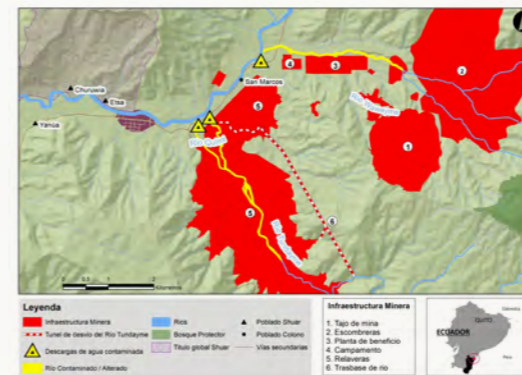

Cartografía 1

Cartografía que corrobora que el proyecto minero sí está sobre territorio Shuar



Cartografía 2

Cartografía social sobre la recuperación del territorio comunitario



1.3 Aportes geográficos frente a la explotación minera en Napo



El territorio en el que el colectivo ha tenido un trabajo territorial más continuado en los últimos años ha sido en la provincia de Napo, en la Amazonía centro ecuatoriana. Desde 2019 comenzaron a asentarse un conjunto de empresas mineras aluviales que están dañando notablemente los ríos de la provincia con el uso de tóxicos y retroexcavadoras. Ante ello, a lo largo de 2020 se conformó el colectivo de jóvenes kichwa Napo Resiste, que junto a las comunidades de la Federación de Organizaciones Indígenas del Napo (FOIN) lograron levantar un importante conglomerado social contra la minería.

Junto a universidades locales, el colectivo ha sido parte de la rama científica que ha podido dar apoyo con inspecciones con la Defensoría del Pueblo de la provincia, análisis de la contaminación y su relevancia territorial, así como con Amicus Curiae

y otras herramientas técnico-legales para los juicios que las comunidades y organizaciones han realizado. Ha habido un importante juicio ganado, así como importantes retos en el futuro. A lo largo de estos años se han elaborado otros informes para difundir el avance minero, con el apoyo de Salva la Selva.

Como contribución emblemática, el colectivo realizó un documental llamado Yaku Warmikuna con algunas lideresas de las guardias comunitarias de mujeres, que sirviera como canal pedagógico para explicar lo que sucede en el territorio y el maravilloso territorio que podría perderse si avanza la minería. Este trabajo ha sido realizado con el apoyo de la Fundación Rosa Luxemburgo.

Se trata de uno de los espacios donde el colectivo ha podido anudar una relación más permanente con las comunidades que se oponen a la minería, con un diálogo muy interesante respecto a cuál es el rol de la geografía, de la técnica y del intercambio de saberes en la lucha de defensa territorial. Fruto de esos diálogos, uno de los últimos trabajos desarrollados ha sido un análisis espacial de la Violencia Basada en Género (VBG) en la provincia.



Link 1



Link 2



Link 3



Imagen

Foto del documental Yaku Warmikuna



Documental



Link 4

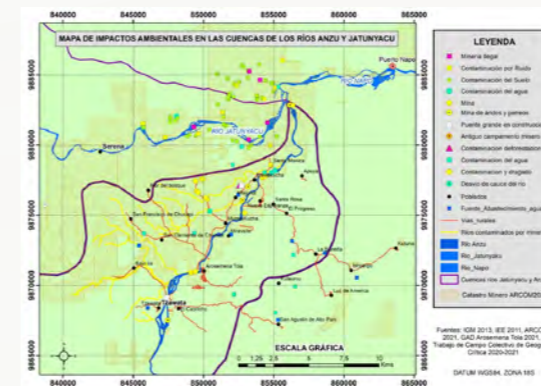

▲ Mapa Napo

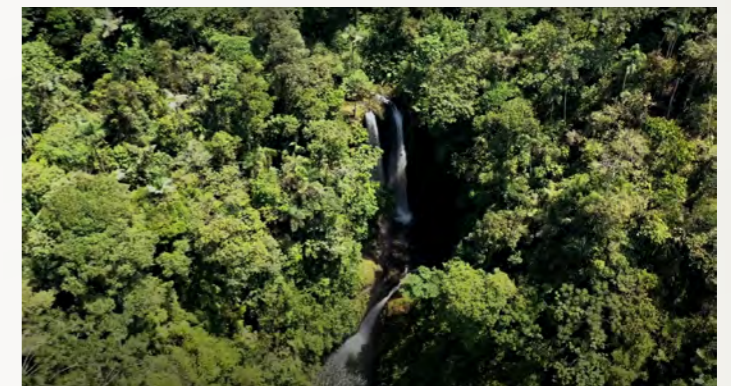

1.4 Aportes de análisis espaciales para el movimiento indígena sobre extractivismo

Este trabajo de involucramiento territorial con diferentes espacios amazónicos frente al extractivismo, también en la sierra sur ante los proyectos mineros y las consultas populares realizados en la provincia de Azuay, han ido conformando una mirada nacional de la problemática petrolera, minera, agroindustrial y urbana en el conjunto del país. Durante 2015 y 2016 realizamos un análisis comparativo de 40 casos de violencia territorial promovida por empresas y Estado a lo largo del país, del que pudimos obtener interesantes resultados alrededor de cómo se ejercía esta violencia y dónde, así como caracterizarla. Estas reflexiones pueden encontrarse en las dos primeras cartillas de la serie Geografiando para la Resistencia.

El colectivo ha participado también en diferentes reuniones y consejos de la Confederación de Nacionalidades Indígenas del Ecuador (CONAIE), con insumos alrededor de la relación entre el extractivismo y los territorios indígenas. Entre el levantamiento de octubre de 2019 y el de junio de 2022 el colectivo participó en una serie de reuniones para la elaboración de la agenda antiextractiva del movimiento indígena frente a los decretos petrolero y minero del gobierno de Lasso, aportando con informes que mostraban que las concesiones mineras se encontraban en un gran porcentaje sobre territorios indígenas, llegando a copar todo el territorio de varias nacionalidades indígenas las concesiones petroleras amazónicas.



1.5 Investigación sobre la violencia contra defensores

Gracias a una colaboración con la Universidad de Sussex (Inglaterra), se pudo trabajar en una serie de artículos que explican la estructura de la violencia extractiva así como la forma en la que se articula la lucha por la defensa del territorio. Algunos artículos de esta colaboración son “El sujeto colectivo en la defensa territorial” publicado en Lasa Forum en 2019, así como el capítulo publicado en 2021 en el libro “Defensores ambientales” denominado “The gendered criminalization of land defenders in Ecuador: from individualization to collective resistance in feminized territories”.



En la misma línea se participó en el proyecto-libro colectivo “Más allá del molotov: un libro visual de estrategias antiautoritarias” del Grupo Internacional de Investigación sobre Autoritarismos y Contraestrategias. Nuestro capítulo “Marchando contra la represión” explica cómo las marchas indígenas hasta Quito contra la megaminería han desplegado una serie de estrategias de protección, performáticas y de cuidado interno para lograr sortear la violencia estatal.

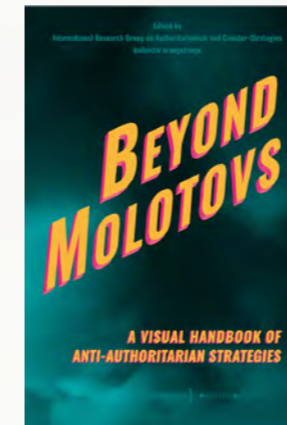

1.6 Análisis de referéndums y consultas ambientales

Además de la consulta del Yasuní, las consultas populares han sido un mecanismo para evitar la implementación de la megaminería en el Ecuador. Fue emblemática la consulta popular que se realizó en la ciudad de Cuenca en 2021, en la sierra sur del Ecuador sobre minería que alcanzó un 80% de aprobación. El colectivo realizó su aporte a través de simulaciones de qué ríos se verían afectados por la explotación minera del macizo del Cajas, un páramo impresionante declarado Parque Nacional. Después, en 2023 se realizó la pregunta para prohibir la minería metálica en Quito, cuyo apoyo estuvo cerca del 67%. Al mismo tiempo, las consultas sobre minería han sido utilizadas por el Estado ecuatoriano para legitimarse en coyunturas de cambio institucional. Para generar reflexión sobre estos procesos, en el colectivo hemos realizado análisis territorial sobre el alcance del referéndum de 2018, y publicaciones junto a FES-ILDIS en 2018 y 2021, que puedan aportar a estos procesos, así como artículo en revista académica.

- Informe 1**
Luego de la consulta y referéndum: continuidad y profundización del modelo extractivo
- Informe 2**
Análisis territorial del referéndum del 2018 sobre minería
- Informe 3**
El nuevo "consenso minero" en Ecuador
- Informe 4**
¿Son efectivas las consultas populares para frenar el nuevo ciclo minero?
- Informe 5**
Consultation in Ecuador: Institutional Fragility and Participation in National Extractive Policy

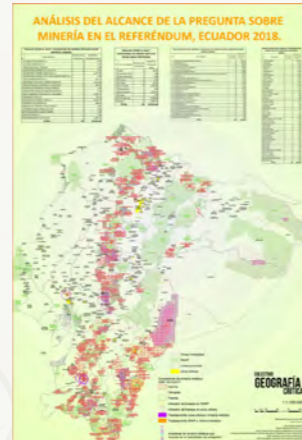

1.7 Otros aportes antiextractivistas del colectivo

Además de los casos descritos, el colectivo ha venido realizando aportes a otras luchas antipetroleras en la Amazonía, como las de Pacayacu frente a la contaminación petrolera del campo libertador, la documentación de impactos de la comuna kichwa de El Edén, en paro durante la pandemia, o el intento de la apertura del bloque 28 cercano a la ciudad de Puyo fueron algunos de los ejemplos. En 2021 se trabajó durante la pandemia en realizar informes que diesen cuenta de los intentos de diferentes empresas extractivas de producir avances en sus proyectos aprovechando la pandemia. Estos informes tuvieron como resultado distintas infografías cartográficas que fueron distribuidos en las comunidades en sus propios idiomas, en concreto el kichwa, shuar y wao tededo.

En otros espacios no amazónicos, el colectivo ha venido realizando aportes más puntuales a diferentes procesos de defensa del territorio frente al extractivismo, también agroindustrial. La lucha contra la palma aceitera en la provincia

- Informe**
Informes amazónicos
- Infografías**
Infografías en kichwa, shuar y wao tededo

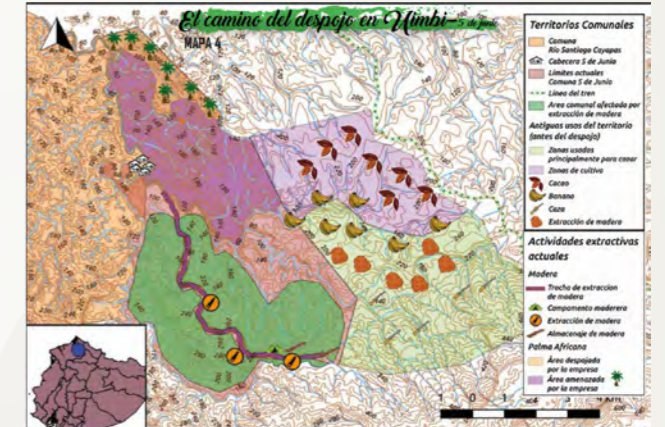



2 | Línea de trabajo “Geografías feministas”

La llegada de varias compañeras feministas al colectivo fue crucial en que se realizara una vinculación entre cómo las desigualdades basadas en el género producen el espacio de determinada forma, y viceversa, la forma en la que se ha construido el espacio puede perpetuar estas desigualdades o acabar con ellas. El propio espacio interno del colectivo y sus machismos estuvieron en el foco de esta línea de trabajo. En este apartado explicamos los principales trabajos que se han realizado para contribuir al movimiento feminista.



2.1 Del mapeo de la violencia basada en género a la ruta del feminicidio



Ante la ausencia de datos oficiales de feminicidios en el Ecuador, y bajo la inspiración del trabajo realizado por Sonia Madrigal, Ivonne Ramírez y María Salguero en México, el colectivo levantó el primer mapeo de violencia machista. Los principales periódicos del país (El Comercio, El Universo y La Hora) se convirtieron en la fuente de información, y tras la ardua revisión del periodo 2014-2016 el 25 de noviembre de 2016 fue publicado el primer mapa de feminicidios, junto con un mapa interactivo donde podían verse por categoría también otras formas de violencia aparecidas en la prensa escrita.



A partir de esta primera publicación y del enorme impacto que tuvo en prensa, el Estado ecuatoriano comenzó a ofrecer cifras: encuestas sobre violencia machista, datos de fiscalía de denuncias o estadísticas de sentencias judiciales. Así, el colectivo pudo reconstruir “La Ruta de la Denuncia” en la que se analizaban estos datos y podía concluirse respecto a las bajas denuncias y condenas existentes en Ecuador.

Con todos estos materiales se generó una serie de talleres con periodistas para que se pudiese realizar en el país una autocrítica respecto a cómo estaba siendo el tratamiento de la violencia basada en género en la prensa y caminos para una prensa comprometida con la problemática.

Como parte de la incidencia se realizaron plantones y manifiestos ante la Asamblea Nacional para que hubiese legislación y medios para abordar esta lacra que vivimos en Ecuador con las violencias machistas. Desde 2017 el colectivo conformó una coalición de organizaciones feministas y de derechos humanos para dar seguimiento a las cifras del feminicidio y su representación provincial con estadísticas temporales, en un mapeo que se ha sostenido en el tiempo hasta la actualidad. Para más información sobre este proceso y el rol que tuvieron las geografías críticas feministas en el mismo el primero llamado “Construyendo una geografía del feminicidio en el Ecuador” que publicamos en el libro “Apropiaciones de la Ciudad”. El segundo llamado “El mapa como guía: el mapeo de violencias feminicidios y el devenir feminista”, que puede encontrarse en el libro *Cuerpos, Territorios y Feminismos* de 2020:

En los últimos años, el colectivo ha seguido vinculado a diferentes procesos de mapeo de la violencia machista, y una reciente reedición de toda esta metodología se dio en el contexto del trabajo territorial en la provincia de Napo con las organizaciones ecologistas e indígenas, que solicitaron un estudio de la violencia basada en género en la provincia, presentándose los resultados junto a la Defensoría del Pueblo de Napo en 2023:



Material elaborado para prensa

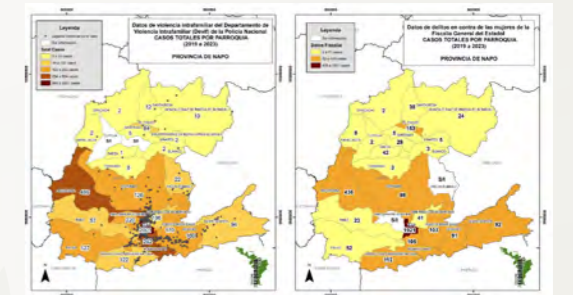

2.4 Metodologías para el trabajo en geografías feministas

Al igual que en el caso del trabajo con el movimiento indígena, la comparación de casos con los que trabajamos desde el colectivo sacó dos publicaciones pedagógicas sobre las geografías feministas. En el caso de la primera “Los feminismos como práctica espacial” es una guía de 2018 para trabajar la relación entre producción de género y producción del espacio, así como contiene una serie de bases teóricas y ejemplos de trabajo y el compartir con otros espacios de geografías críticas. La segunda ha sido más recientes, en 2022, y se basa en el trabajo feminista del colectivo en la Amazonía, denominada “Intuiciones metodológicas feministas en contextos de defensa territorial”, con la que termina, por ahora, nuestra serie de 4 cartillas “Geografiando para la resistencia”.

También a partir de nuestro trabajo en la Amazonía realizamos un trabajo sobre masculinidades en el que tratábamos de desentrañar las lógicas con las que opera el machismo desde una perspectiva de los sentires y expectativas de los hombres. De aquello realizamos una publicación junto en 2022 llamada “¿Cómo frenamos la cascada de violencia patriarcal-extractivista-colonial en la Amazonía? Una conversación indagatoria”. En la misma realizamos una serie de análisis históricos y espaciales, y la parte de entrevistas a hombres diferentes de la Amazonía y vinculados con ella quedó para ejercicios internos de las organizaciones.

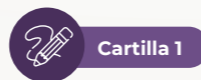

Cartilla 1

Feminismos espaciales



Cartilla 1

Intuiciones feministas



Mapa

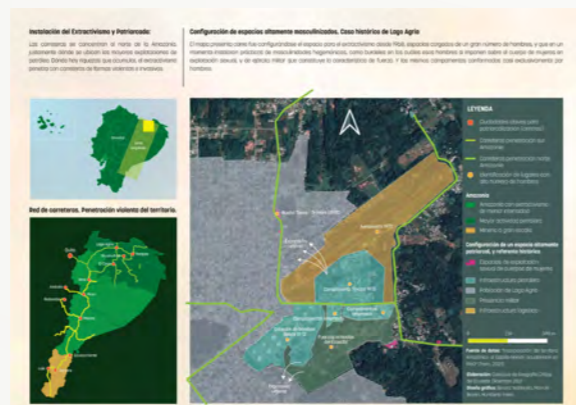

En esta interrelación entre feminismos y ecología, que ha sido una de las intersecciones más debatidas, reflexionadas y trabajadas en el colectivo, publicamos en 2020 en el JLAG un artículo vinculando cuatro territorios de los trabajados con los ecofeminismos: el territorio shuar enfrentado a la megaminería en la Cordillera del Cóndor, la comunidad afroecuatoriana de Wimbí enfrentada a las empresas de palma aceitera, el territorio épera enfrentado a palma aceitera y minería, y las comunas kichwa de Quito con la urbanización a su alrededor.

2.5 Justicia Climática Feminista

Por último en este apartado sobre geografías feministas, se encuentra el aporte de perspectivas teóricas, metodológicas y materiales sobre la crisis climática desde una mirada feminista. Este trabajo se enmarca en la participación del colectivo en las Conferencias de Naciones Unidas sobre Cambio Climático (COP) y las Cumbres Climáticas de los Pueblos desde 2017, como parte del proyecto “¡No sin Nosotras!” y del Grupo Mujeres y Género (Women and Gender Constituency). En 2018 realizamos un encuentro en la Amazonía que generó un primer acercamiento de organizaciones a la temática. Destacar la serie de videos cortos realizadas con la documentalista Nancy Burneo llamada “Makana, mujeres luchando contra el extractivismo y el cambio climático” desarrollados en 2020. También en este tipo de materiales pedagógicos para la difusión se encuentra la participación en el podcast “No sin nosotras” en 2021.



Artículo



Imágenes

Encuentro



Video



Podcast

Justicia climática



Web

Proyecto ¡No sin Nosotras





3

Línea de trabajo “Justicia Migrante”

Desde el año 2020 la llegada al colectivo de personas que son migrantes ecuatorianas en el exterior y que han reflexionado sobre las geografías críticas de las (in)movilidades permitió generar un trabajo específico alrededor del incremento de la xenofobia contra la población venezolana y las amenazas de expulsiones masivas que el gobierno ecuatoriano pensaba emprender antes de la pandemia, así como dar cuenta de las nuevas migraciones ecuatorianas que se estaban acelerando en ese momento hacia los Estados Unidos. Este trabajo sobre (in)movilidades llevó al conjunto del colectivo a realizar una autocrítica y tratar de desfijar nuestras prácticas y relaciones, lo explicamos a continuación.



3.1 Cartillas migratorias a través de la pedagogía migrante

El inicio de entrega de cartas ilegales en 2019 por parte del Estado ecuatoriano a familias venezolanas conminándolas a abandonar el país disparó las alarmas y la necesidad de visibilizar la situación de la población en situación de movilidad humana en Ecuador para generar un frente social contra las expulsiones. En alianza con la Red Clamor, compuesta por organizaciones de la iglesia católica, y con apoyo de la GIZ, se planteó una metodología de trabajo con las organizaciones de personas venezolanas y colombianas en Ecuador. Sin embargo, con la llegada de la pandemia, la estrategia metodológica cambió hacia la realización de encuestas online junto con las organizaciones migrantes. Así nació la pedagogía migrante en una estrategia improvisada pero muy efectiva de co-aprendizaje y concientización entre las organizaciones migrantes, de iglesia y el colectivo en la investigación.

Como resultado de este trabajo surgieron tres cartillas, basadas en los datos de más de 700 encuestas a personas venezolanas en Ecuador y una serie de entrevistas con personas procedentes de África, Asia, el Caribe y otros países de sudamérica. La primera cartilla llamada “Una aproximación a la inmigración en Ecuador” que realiza un recorrido histórico de los flujos migratorios y la creciente discriminación por parte del Estado tras la Constitución de 2008 de la movilidad universal, con datos de la menor atención pública y peores índices sociales de la población que habita Ecuador pero que nació en Venezuela. La segunda llamada “Migrantes irregularizados en Ecuador” profundiza en explicar los mecanismos y efectos de la imposibilidad de regularización para muchas personas. La tercera llamada “Ser inmigrante en Ecuador en tiempos de COVID-19” explica las condiciones en las que los mecanismos estructurales de discriminación en la atención, falta de mecanismos de regularización y empobrecimiento fruto de la pandemia generaban mecanismos de expulsión efectivos.

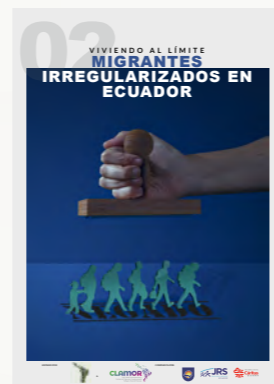

3.2 Cartillas sobre la diáspora ecuatoriana y la condición de refugio

Pese a que en el periodo de 2015 a 2020 la migración ecuatoriana en el exterior no fue visible, se fueron dando una serie de crisis anudadas (de precios del petróleo, institucional, económica y de la pandemia), en 2019 planteamos una nueva línea de trabajo para generar una serie de cartillas sobre la realidad migratoria a los 20 años de la gran diáspora ecuatoriana del cambio de siglo XX al siglo XXI para actualizar la perspectiva. En alianza con FES-ILDIS que había publicado una serie en la década de los 2000, redondeamos las alianzas para poder llevar a este conjunto de materiales pedagógicos, con la finalidad de incidir en el conjunto de las organizaciones sociales ecuatorianas sobre la “cuestión migrante”. En el caso de la cartilla “(Sobre) viviendo entre crisis: la diáspora ecuatoriana al presente” es un trabajo realizado junto a colectivos de migrantes en Estados Unidos, España e Italia para dar una perspectiva del proceso tras 20 años de migración.



Completó esta serie de cartillas un material específico para actualizar cómo fue variando en la última década el régimen de refugio en la legislación ecuatoriana: “(Des)Protección a las personas refugiadas en Ecuador”.



Estas 5 cartillas fueron un importante insumo para la negociación con el estado de políticas, un vehículo de (auto)formación en diferentes procesos migrantes así como materiales de consulta para la sociedad en su conjunto. Estos materiales incluyeron infografías históricas de la





evolución de la movilidad humana en y a través de Ecuador, mapamundis sobre las nacionalidades de las personas solicitantes de asilo en nuestro país, así como infografías que fueron usadas en redes sociales.

Ante la posesión de una nueva Asamblea Nacional en 2021, el colectivo junto a FES-ILDIS realizó una serie de lobby con partidos políticos para que incluyeran medidas alrededor de los derechos migrantes en el nuevo periodo. Del mismo modo se tuvieron una serie de reuniones con el Municipio de Quito, responsable de una serie de medidas específicas de corte xenófoba contra el comercio informal. Para vehicular este lobby se publicó el documento “La dignidad en materia de movilidad humana es innegociable”:

-  Repositorio “Justicia Migrante”
-  Infografías
-  Web

3.3 “Cuando los sujetos se mueven de su lugar”

El trabajo anterior permitió mover el eje de cómo comprendemos el espacio ecuatoriano desde unas fronteras dadas. El giro de las movi- lidades dentro de las geografías críticas nos permitió observar que en nuestro trabajo antiextractivista y de apoyo a comunidades y colectivos estábamos comprendiendo sus territorios de forma acotada, sin relaciones con otros espacios, otras escalas y otras esferas. Esto nos llevó a visitar nuestros trabajos anteriores y considerar dónde estaban los movimientos, la multiplicidad de escalas y las disputas que diferentes sujetos antiextractivistas habían tejido.

Esta reflexión llevó a un artículo sobre la Amazonía llamado “Cuando los sujetos se mueven de su lugar: una interrogación al extractivismo y la movilidad en la ecología política latinoamericana” publicado en la revista Geografía Norte Grande, en el que nos fijamos en tres comunidades indígenas que habitan los procesos de urbanización y la plurinacionalidad con medidas totalmente novedosas que nos hizo cuestionarnos sobre cómo las narrativas dominantes en la ecología política pueden invisibilizar propuestas de cambio rompedoras.

-  Artículo

3.4 La geopolítica de la frontera entre Ecuador y Colombia y sus trochas

Nuestro último documento en esta línea, trabajado de 2022 a 2024 está relacionado con interrelacionar nuestras perspectivas sobre (in)movi- lidades y Amazonía a través de la frontera que conforma el río San Miguel entre las ciudades de La Hormiga en Colombia y Lago Agrio, espacios ambos domi- nados por el extractivismo petrolero. Un primer re- corrido por la zona nos motivó publicar en 2024 el material divulgativo denominado “Políticas de vida y políticas de muerte en el espacio transfronterizo amazónico”.

Por último, la dinámica de las trochas en la fron- tera ecuatoriano-colombiana nos está haciendo re- flexionar sobre cómo se producen y lo que explican de las dinámicas estructurales de (in)movi- lidad, transformación de los estados nación, pedagogía del control por parte de los Estados Unidos y luchas migrantes. El primer artículo en este sentido se de- nomina “Por trocha: eludiendo la criminalización de la migración y el control restrictivo de la mo- vilidad en los Andes” y será publicado en 2024 en la revista de la American Academy of Political and Social Science.

-  Revista

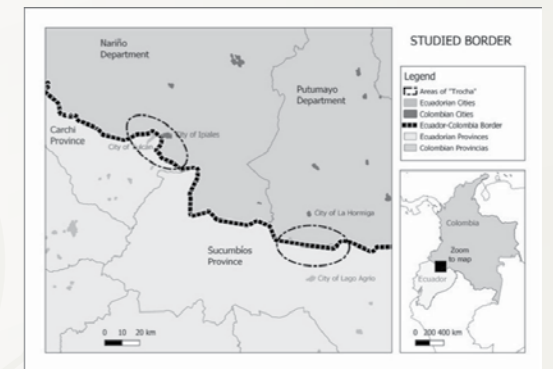



4

Línea de trabajo “Geografías antirracistas”

El trabajo con poblaciones racializadas a lo largo del tiempo nos permitió ver las dinámicas históricas de colonialidad que las izquierdas hemos ejercido, así como a cuestionarnos nuestro rol a través de debates internos vinculados a la posicionalidad y reflexividad. Sin embargo, para visualizar el racismo en términos espaciales fue de gran ayuda el surgimiento del Colectivo Reexistencias Cimarrunas y el diálogo con el mismo a través de la co-membresía de algunas personas de nuestro colectivo, que nos permitió comenzar a trabajar esta temática, que es aún muy incipiente y en la que necesitamos seguir transitando. Recogemos acá dos experiencias.



4.1 Campaña Ecuador es Racista

En el año 2020 la pandemia de Covid-19 sacudió el mundo y puso en crisis los sistemas de salud, educación y la economía, afectando de forma diferencial a la población y golpeando con fuerza al Ecuador por estar en manos de un gobierno neoliberal que aprovechó la crisis para imponer medidas neoliberales. En este contexto de crisis aguda, el racismo estructural se convirtió en mayor riesgo de muerte, desatención o incluso riesgo de desaparición para los pueblos indígenas y para la población afrodescendiente. Por eso sumamos esfuerzos con el colectivo Re-existencias Cimarrunas para llevar a cabo una investigación sobre el racismo estructural durante la pandemia. Los resultados no se publicaron, pero en 2021 FES-Ildis nos propuso que llevemos a cabo una campaña antirracista conjuntamente con el colectivo AfroComunicaciones Ec. Así que colaboramos entre colectivos para transformar los resultados de la investigación en infografías, videos, foros, transmitidas a través de redes sociales, y entrevistas en medios sobre tres temas principales en torno al racismo estructural en Ecuador: una perspectiva histórica del racismo, la relación entre Covid-19 y racismo, y el racismo ambiental, a lo cual se sumó el trabajo del colectivo Afrocomunicaciones sobre racismo en prisiones.



Link de la campaña y materiales:

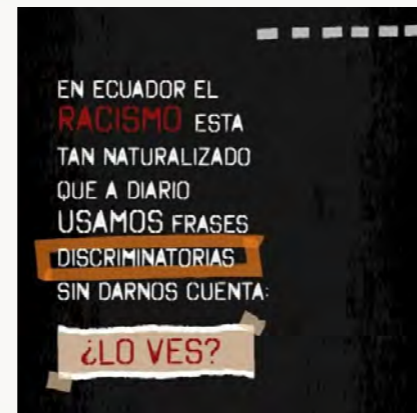

4.2 Crítica antirracista de la celebración de Humboldt

Por otro lado, desde el colectivo hicimos una observación participante de la celebración en Ecuador del 250 aniversario del nacimiento del geógrafo alemán Alexander von Humboldt en 2019. Para nuestra extrañeza, las instituciones académicas y estatales se dedicaron a hacer un elogio continuo de una figura mitificada, con fuerte financiamiento del Estado alemán que fortalece la reproducción del espacio blanco-mestizo en el Ecuador. A partir de ello publicamos un artículo en la revista de las geografías críticas ACME en 2023 explicando cómo esta celebración contribuyó a reafirmar el poder blanco-colonial en las estructuras de poder, así como a blanquear el espacio y el poder en el conjunto del país, especialmente en los lugares de producción de conocimiento, oprimiendo los relatos alternativos así como los conocimientos indígenas en relación con la noción de naturaleza.





5

Línea de trabajo
“Mapeo de la
represión estatal en los
levantamientos populares
e indígenas”

El paro nacional popular e indígena de octubre de 2019 y el levantamiento indígena de junio de 2022 fueron eventos totales dentro del devenir de la vida en Ecuador, así como momentos de máxima impugnación de los poderes territoriales coloniales, racistas, capitalistas, extractivistas y patriarcales en el país. Además de la participación en numerosos frentes de calle, de cuidado o de avituallamiento durante esos días, como colectivo sentimos la necesidad de generar un registro espacial de los paros que pudiese documentar la violencia estatal para evitar en futuros eventos todo el despliegue de la maquinaria asesina de los cuerpos de represión del Estado.



5.1 Mapeo del Paro de Octubre de 2019

En octubre de 2019 el anuncio gubernamental de la retirada del subsidio de combustible generó inicialmente un paro de transportes, al que progresivamente se fueron sumando sectores populares e indígenas que veían en dicha medida la gota que colmaba el vaso del conjunto de medidas neoliberales que asfixiaban al país. La labor del colectivo fue inicialmente la de recoger los diferentes puntos de paro y movilizaciones ante el discurso oficial recogido en todos los medios de que el paro no estaba teniendo seguimiento. Progresivamente la fuerza policial fue incrementando sus medidas represivas, llegando al asesinato de 11 personas y decenas más de mutiladas oculares por el disparo de bombas lacrimógenas a la multitud. Ante dicho incremento el colectivo realizó mapas por días de las formas de violencia estatal reportadas.

La cartografía e informes producidos fueron presentados a la Asamblea Nacional en la fiscalización de la actuación del Estado, en la visita que la Comisión Interamericana de Derechos Humanos realizó al país, y fueron un insumo de la Comisión de la Verdad generada por la Defensoría del Pueblo. Una síntesis de este análisis fue publicado en la revista “Voz de la CONFENIAE”.

Artículo
Información
producida en el
paro de 2019

Publicación



5.2 Mapeo de la Violencia del Estado en el levantamiento de Junio de 2022

Ante el recrudecimiento de la crisis de supervivencia que asoló Ecuador en el inicio del gobierno de Lasso, la CONAIE planteó 10 puntos al país que eran imprescindibles para que las clases populares pudieran salir adelante. Para su cumplimiento se convocó a una serie de movilizaciones en junio de 2022 que desembocaron en la paralización del país, y que solo pudo levantarse tras una negociación que el gobierno ecuatoriano rechazó continuamente, dejando 9 personas asesinadas por la fuerza pública.

Los aprendizajes de 2019 nos llevaron a documentar desde el primer día las agresiones estatales contra las movilizaciones indígenas, en una coalición junto a la Alianza de Derechos Humanos del Ecuador y otros colectivos científicos. Este análisis permitió sistematizar diariamente la información y georreferenciarla, dando así lugar a un mapeo interactivo que continuamente generaba insumos comunicacionales desde el geoportal <https://geografiacriticaecuador.org/violenciaestadoec>





La existencia de datos muy sólidos a nivel nacional permitió consolidar un informe que fue presentado a la Asamblea Nacional durante el propio levantamiento y el proceso de destitución que se siguió contra el presidente de la república, que valoraba que los Estados de Excepción como legitimadores de la violencia, que llevaron al asesinato de 8 personas manifestantes, en 206 eventos de represión policial (25 extremas, 72 muy graves, 79 graves y 30 moderadas). En 2023 la Asamblea Nacional realizó un juicio político contra el Ministro de Gobierno Patricio Carrillo, responsable de toda esta represión contra el levantamiento indígena, y la información brindada por la coalición de colectivos fue fundamental para ello. Esperamos que nunca más se repitan escenarios de represión estatal como los vividos durante estas movilizaciones contra los paquetazos neoliberales.

 **Link 1**
Intervención en la asamblea

 **Link 2**
Participación en el juicio político contra el ministro responsable de la represión

La metodología de mapeo desarrollada por el colectivo fue replicada posteriormente en las movilizaciones de Perú contra la presidenta Dina Boluarte, y estuvieron en diálogo con los mapeos desarrollados en el estallido social chileno y el estallido colombiano a través de los vínculos entre colectivos y las redes sociales. En el Congreso de Geografías Críticas desarrollado en México en 2023 pudimos compartir experiencias y aprendizajes.

 **Link 3**
Evento

Para más información sobre la información levantada en el mapeo, el Instituto de Estudios Ecuatorianos ha publicado en 2024 un libro sobre los levantamientos, en el que participamos en el colectivo con el artículo “Estrategias de violencia territorial del Estado ecuatoriano en el paro: mapeo de la represión y aprendizajes”.

 **Libro**



JORNADAS VIRTUALES
9 CONGRESO INTERNACIONAL DE GEOGRAFÍAS CRÍTICAS

Mesa 1. Contra-cartografías urgentes de levantamientos populares y estallidos sociales.

Colectivo de Geografía Crítica del Ecuador
Manuel Bayón

Colectivo de Geografía Crítica Gladys Armijo, Chile
Carolina Alejandra Meza Vasquez

Colectiva de geografía crítica Contingente, Perú
María Del Carmen Jamjachi Cerrón,
Luis Enrique Rivera Segura

Lunes 16 de octubre, 13:00 a 15:00 h
(hora ciudad de México)

9 ICCG
MÉXICO 2023

<https://bluejeans.com/215274471>

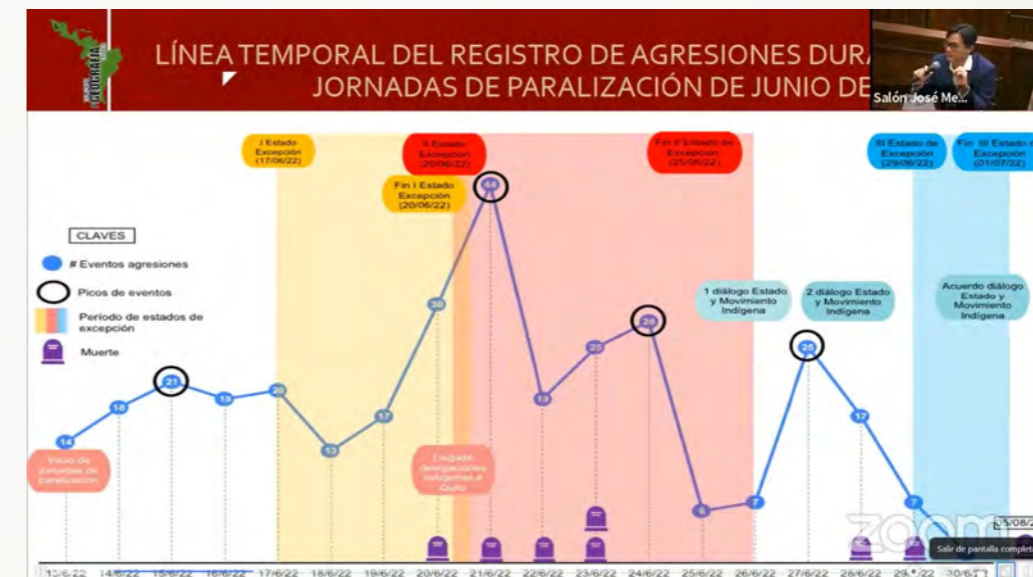



6 | Línea de trabajo “La geografía crítica como aporte en las crisis”

Ante momentos de crisis nacionales en Ecuador, ha habido una demanda de generar aportes desde las geografías críticas. Tanto en el terremoto que asoló la Costa ecuatoriana en abril de 2016 con centenares de personas fallecidas especialmente en la región de Manabí, como después durante la pandemia de COVID-19 que golpeó tan duramente al país, con una de las tasas de muertes mayores en el mundo, especialmente en Guayaquil donde se vivieron escenas dramáticas.



6.1 La geografía del terremoto de Manabí en 2016

El terremoto de 7,8 grados que asoló el epicentro en Pedernales y otras ciudades manabitas como Manta y Portoviejo, generó importantes daños también en las provincias de Esmeraldas y Guayas, dejando cerca de 700 personas fallecidas. El colectivo puso su aporte participando en los mapatones de registro rápido de edificios colapsados, así como desarrollando cartografía sobre Manta y Portoviejo que permitiera observar los patrones de destrucción para ir más allá de las narrativas dominantes de la inevitabilidad de los sucesos naturales. Una vez llegó el momento de la reconstrucción pudimos enfocar nuestro aporte con el registro de viviendas afectadas junto a la Unión de Organizaciones Campesinas de Esmeraldas, así como con talleres territoriales en la Universidad Laica Eloy Alfaro situada en Manta.

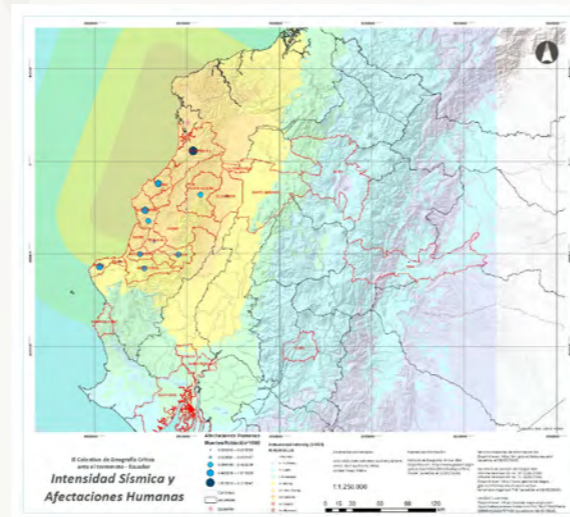

También en el primer momento de la pandemia, junto a la Fundación Rosa Luxemburgo realizamos un “mapeo de iniciativas de solidaridad y sostenimiento de la vida”



En los primeros momentos de la pandemia también se produjo el derrame de los oleoductos sobre el río Coca, dejando sin agua potable a buena parte de las comunidades kichwa de la zona, en un momento que era tan relevante, donde pudimos realizar mapas de la contaminación con reportes in situ compartidos por whatsapp. Y con la pandemia más avanzada realizamos un informe de las vulneraciones al derecho laboral por los numerosos despidos durante la pandemia, realizado a través de una encuesta online en la que trabajadoras y trabajadores dieron sus testimonios.



Por último, se realizó un trabajo respecto a las respuestas de los pueblos indígenas en la Amazonía, en la construcción de autonomías frente a la forma en la que los Estados con territorios amazónicos. Además de un mapa interactivo sobre QGISonline, se elaboró un informe para el Relator Especial sobre los derechos de los pueblos indígenas de las Naciones Unidas.



6.2 Aportes geográficos en durante la pandemia de COVID-19 en 2020-21

La pandemia nos atravesó enormemente como colectivo, dada la especial afectación que se dio en Ecuador. Una de las primeras cuestiones que fue solicitada al colectivo fue generar un mapeo de los espacios que estaban brindando apoyo a quienes vivían violencia machista en el confinamiento, que se incrementó notablemente. El mapeo situó más de 50 de lugares de apoyo, que fueron imprescindibles en el confinamiento inicial.

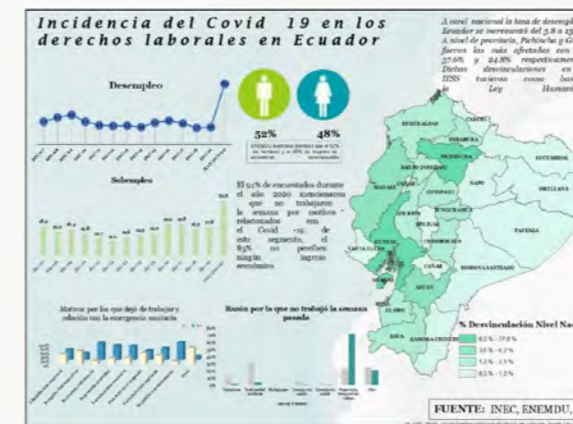



7

Construcción de las Geografías Críticas en Ecuador y América Latina

En el Ecuador la geografía ha tenido dos matrices de construcción histórica. Por un lado, su vertiente militar, desarrollada en el Instituto Geográfico Militar y la Universidad de las Fuerzas Armadas (ESPE) que imparte la carrera de Ingeniería Geográfica, que cumple todos los requisitos de lo que Yves Lacoste llamó “geografía de los estados mayores”. Por otro lado, en la Pontificia Universidad Católica del Ecuador, se desarrolló la carrera de geografía basada en el modelo de geografía descriptiva y planificadora, aunque fue cerrada en los últimos años. Esto deja un panorama en el que ha habido una total ausencia de una geografía en las universidades públicas desde una perspectiva de geografía humana. Ante este vacío educativo, que es un vacío en la investigación, reflexión y transmisión de conocimientos, desde el Colectivo hemos generado distintos espacios para construir las geografías críticas en el Ecuador.



7.1 Artículos para el inicio de una reflexión

En 2014 realizamos un primer artículo de divulgación, auspiciado por FLACSO-Ecuador, en el que realizábamos un análisis de la planificación del Estado ecuatoriano y sus repercusiones en la generación de tensiones territoriales, para pensar el conjunto del espacio nacional más allá de la noción de conflicto socioambiental. El artículo fue publicado en la revista Geographos, y mostró la necesidad de pensar las geografías desde otras matrices teóricas y las posibilidades de las geografías críticas para ello.



Artículo

Por otro lado, la finalización del doctorado de varias integrantes del colectivo permitió anudar una serie de reflexiones alrededor de las geografías críticas en la región y sus vínculos con Ecuador, con un número especial de la revista Iconos en 2018, cuya presentación del dossier, elaborada por tres componentes del colectivo, ha supuesto un hito: “Hacia una reapropiación de la geografía crítica en América Latina”.



Dossier

Iconos de
FLACSO-Ecuador



7.2 Primer congreso de Geografías Críticas en Ecuador

En 2017 el colectivo, junto a la Universidad Andina Simón Bolívar, organizamos el “Congreso internacional de epidemiología y geografías críticas”. Junto con el departamento de Salud Colectiva de la UASB, que era el único rastro en el S.XX de pensamiento sobre las geografías críticas en el país, se generó un evento que mostró bien las diferentes perspectivas de geografías en el país, también sus tensiones internas, así como las diferentes aproximaciones que las universidades de posgrado y el colectivo tenemos del rol social de las geografías críticas. Ante el intento de crear una Red de Geografías Críticas que generara una institucionalización apolítica de la misma, el colectivo emitió el comunicado “Ante la construcción de una agenda hacia una geografía crítica en América Latina” durante el congreso.



Link

Programa
del Congreso



Siguiendo dicha experiencia, en 2019 el colectivo convocó a todas las colectividades de geografías críticas de Abya Yala para generar un espacio de encuentro, reflexión y experiencia. Logramos que llegaran hasta el Ecuador colectivos desde 9 países: Chile, Colombia, Costa Rica, México, Brasil, Argentina, Uruguay, Alemania y Estados Unidos, así como mapeadoras de feminicidios de México y Uruguay. El encuentro se desarrolló entre Quito y Lago Agrio en la Amazonía ecuatoriana, y fue un potente espacio de co-elaboración, pensamiento y hermanamiento. También se presentó el libro llamado “Este No es Un Atlas” en el que participamos varios de los colectivos presentes.

 Imagen

Pocos días después, se celebró el Encuentro de Geógrafos de América Latina. En el mismo se organizaron talleres como “Este No es Un Panel”, y aprovechando las energías de los colectivos presentes, el EGAL tuvo por primera vez un eje de geografías feministas. En la clausura del evento, se procedió a leer el pronunciamiento de las geografías críticas y autónomas en el que se enunciaban las geografías que rechazamos, así como los caminos que las geografías tienen que transitar para ser un aporte a los pueblos. Al mismo tiempo, se demandó que el nombre del congreso se pluralizase, y pasó a llamarse Encuentro de Geografías de América Latina.

 Imagen

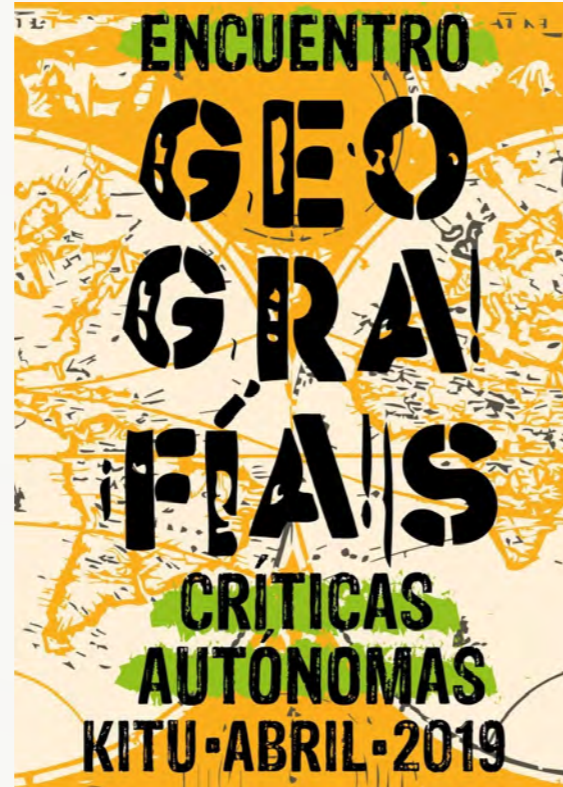
 Pronunciamiento y
foto de colectivos

PRESENTACIÓN DEL LIBRO:

Geografía Crítica para detener el despojo de los territorios: teorías, experiencias y casos de trabajo en Ecuador
COLECTIVO DE GEOGRAFÍA CRÍTICA DEL ECUADOR

Miércoles 10 de abril

18:00 Horas

Editorial Abya Yala: Av. 12 de Octubre N2422 y Wilson

Participarán:

- Carlos Walter Porto Gonçalves, de la Universidad Federal Fluminense de Rio de Janeiro, y prologuista del libro.
- Milagros Aguirre, de la Editorial Abya Yala
- Cecilia Chérrez, del Instituto de Estudios Ecológicos del Tercer Mundo.
- Nataly Torres y Manuel Bayón por el Colectivo de Geografía Crítica del Ecuador.



El Colectivo de Geografía Crítica del Ecuador recupera la mejor tradición del pensamiento crítico revolucionario que, sabemos, surgió en las calles, en las luchas sociales, y no en la academia. Un libro que trae una contribución fundamental al pensamiento-acción crítico.
Carlos Walter Porto Gonçalves.

Desde entonces, el colectivo ha participado en el EGAL de 2021 celebrado en Argentina, así como el Congreso Internacional de Geografías Críticas de 2023 celebrado en Ciudad de México organizado por GeoBrujas. Estos espacios permiten conocer las nuevas propuestas teóricas y metodológicas de otros colectivos e instituciones, así como observar y conocer de primera mano las tensiones y potencialidades que en los diferentes países de la región implica la presencia de las geografías críticas en las instituciones educativas. Fue interesante también conocer las geografías de otras latitudes como África, Palestina, Kurdistán o Estados Unidos. Sobre esta posición entre la academia y las organizaciones sociales que hemos ido habitando publicamos en 2019 en el Journal of Latin American Geography un artículo sobre lo que implica hacer geografías críticas por el Yasuní o contra la criminalización del aborto en medio de estructuras universitarias desarrollistas y conservadoras. Una reflexión que seguimos construyendo en nuestro cotidiano, habitando la multiplicidad.

 Artículo



8

Línea de trabajo “Pensar los ecologismos populares”

A demás del propio campo de la geografía crítica que nos ha dado nombre al colectivo, nos hemos interesado por construir un campo de disputa dentro de la ecología política que tenga una noción de desigualdades económicas en su análisis. Ya hemos visto en apartados anteriores cómo desde el colectivo se ha trabajado en la ecología política feminista, las movilizaciones en las luchas antiextractivas, y en este apartado explicaremos cómo hemos querido construir un ecologismo también popular respecto a visiones del ambientalismo que terminan imponiendo un ecologismo que se alía con las élites.



8.1 Los paros por los subsidios a los combustibles

Por parte de los sectores conservadores y de derecha, la demanda de mantener los subsidios al combustible por parte de sectores populares e indígenas es atacada como una contradicción respecto a no explotar el petróleo. Ante ello ha habido distintos foros y pronunciamientos de distintos sectores explicando cómo la retirada de los subsidios sin medidas de mitigación de su efecto en el alzamiento de los precios de los bienes de primera necesidad es profundamente antipopular y regresiva. Para fortalecer esta línea de pensamiento se ha generado una reflexión junto a los colectivos Comunálisis y YASunidos que será publicado en 2024 en el libro del Instituto de Estudios Ecuatorianos sobre los paros.



8.2 Pronunciamientos por los ecologismos populares

En la misma línea, la candidatura presidencial en 2020 de un renombrado líder antiminerero de la sierra sur ecuatoriana a la presidencia del gobierno junto con sectores ambientales de derecha y contrarios a las movilizaciones populares convocó al colectivo a realizar un polémico y sentido manifiesto, indicando que las luchas ecologistas solo podrán acabar con el extractivismo transformando la estructura de clases de los países rentistas. Este texto permitió generar una reflexión y un diálogo con numerosas organizaciones de base que sentían que dicho debate era imposible, abriendo caminos para construir con sectores populares no ecologistas alianzas más allá de las coyunturas específicas de la política partidista.

8.3 IV Congreso Latinoamericano de Ecología Política

Tras el III Congreso celebrado en Salvador de Bahía en 2019, el colectivo junto a Acción Ecológica nos postulamos para celebrar el siguiente en Ecuador. Por la pandemia se realizó finalmente en octubre de 2022, y seguimos un formato similar al propuesto en Brasil: un congreso donde las mesas plenarios estuviesen constituidas mayoritariamente por mujeres y donde hubiese un diálogo permanente entre organizaciones, activistas y academia sin una jerarquía entre las diversas procedencias. Al mismo tiempo, se daba mucha importancia a las Ruedas de Palabra y a los Talleres como espacios de co-creación.

La elección de las personas invitadas por parte del colectivo buscó que fuese un congreso con numerosas interpelaciones al lugar que ocupa la ecología política en América Latina, para abrir diálogos que están pendientes. Uno de ellos, propuesto desde los feminismos comunitarios, es desterrar la idea de que las comunidades que se oponen a proyectos extractivos son “ecologistas por ser pobres”, y animaron a relacionarse con los ecologismos desde la complejidad y profundidad que se propone desde los pueblos indígenas. También fue un espacio para tejer diálogos desde las violencias machistas que se ejercen en los espacios comunitarios así como en los espacios activistas y las ONG, como espacios donde las denuncias de violencia han sido silenciadas. La mesa final sobre futuros ayudó a posicionar algunas alianzas necesarias aún pendientes entre las ecologías políticas, movimientos indígenas y luchas populares, y finalizó con un potente manifiesto de mujeres diversas participantes en el congreso.



Link
Congreso y sus memorias



Ecología política y pensamiento crítico latinoamericano: raíces, trayectorias y miradas al futuro.



8.4 Otras publicaciones sobre **ecología política**

Este esfuerzo por transformar internamente el ecologismo con alianzas más allá de sus confines puede ser apreciado también en algunas publicaciones. Por ejemplo, varias integrantes del colectivo publicamos en 2017 sobre la contraposición entre las geografías de sacrificio y geografías de esperanza para no quedarnos atrapados en las propias narrativas del extractivismo. En otro artículo de 2020 reflexionábamos qué es lo común en el Yasuní, para entender las múltiples escalas donde el territorio del Yasuní es relevante para comprender más allá de la escala nacional de Yasunidos en la que hemos trabajado.

Más recientemente, en 2023, publicamos un artículo que reflexiona sobre la urbanización generada por el eje petrolero desde el Yasuní hasta su exportación en el pacífico, y cómo estas escalas de urbanización tienen fuertes discriminaciones de clase, raciales y ambientales, buscando un vínculo entre explotación y urbanización petrolera. Por último, escribo a multitud de manos del colectivo, participamos en el Manual del Ecologismo de América Latina de la editorial Routledge, con el capítulo 34 "Pensamiento ambientalista en movimiento: territorio, ecologismos y liberación en América Latina".

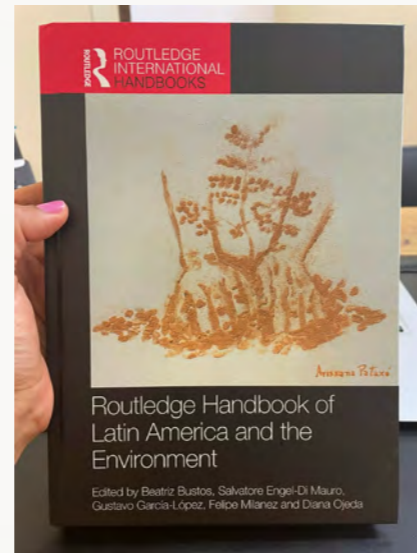

Artículo 1

"Geografías de sacrificio y geografías de esperanza: tensiones territoriales en el Ecuador plurinacional"

Artículo 2

"La Lucha En Contra De La Eliminación De Los Subsidios A Los Combustibles Fósiles En Ecuador: Lecciones Para La Justicia Ambiental Y Social"

Artículo 3

"Discusión del común multiescalar a partir del Territorio de los Pueblos Aislados"

Artículo 4

"Imaginando territorios plurales de vida: una lectura feminista de las resistencias en los movimientos socio-territoriales en el Ecuador"

Artículo 5

"A climate justice approach to urbanisation processes in the South: Oil axis in Ecuador"

Libro

"Routledge Handbook of Latin America and the Environment"

9 | Redes y coaliciones de las que somos parte

9.1 Red (informal) de **Geografías Críticas y Autónomas**

Como se explicaba en el apartado 8.c el primer encuentro de Geografías Críticas y Autónomas potenció múltiples lazos entre colectivos y mapeadoras de feminicidios, que si bien no se ha constituido en una coordinación formal, permite una red de afectos, interacciones, acciones políticas e intercambios muy vivos. Ya sea en las geografías de los levantamientos populares, las geografías feministas, las discusiones alrededor de la economía política o la compartición de experiencias de pedagogías populares, estos intercambios son esenciales para la práctica y la acción de nuestro colectivo.

9.2 Alianza de **Derechos Humanos del Ecuador**

La Alianza se formó en el contexto del paro de octubre de 2019 con diversas organizaciones feministas, de derechos, ecologistas o territoriales. Su dinámica de trabajo a lo largo de la pandemia lo convirtió en un actor social de máxima incidencia ante coyunturas y casos emblemáticos. El colectivo formamos parte desde 2020, y aunque hay organizaciones mucho más activas que la nuestra, generamos un aporte a partir de insumos espaciales, Amicus Curiae para distintos procesos así como nuestra activación en momentos puntuales como fue el levantamiento de 2022.

Link 1
Alianza

9.3 Plataforma Latinoamericana y del Caribe por la **Justicia Climática, PLAC-JC.**

Se trata de un conjunto de movimientos, organizaciones y redes latinoamericanas que luchan para enfrentar la grave crisis climática y visibilizar el poder corporativo detrás de la acción climática dominante. La Plataforma se formó en 2020 y como colectivo somos organización fundadora. Junto a la Plataforma hemos organizado eventos dentro de las COP y las Cumbres climáticas de los Pueblos. Desde el 2023 coordinamos la creación del mapa latinoamericano sobre falsas soluciones al cambio climático junto a diferentes organizaciones de la región, a través de un proceso co-elaborativo de construcción de una base de datos. El mapa y la información asociada se podrán acceder en una página web que estará disponible en marzo de 2024.

Link 2
PLAC-JC





escuela popular para la defensa del territorio



MISEREOR
• IHR HILFSWERK



10

Proyecto emblemático actual:
**Escuela Popular para la
Defensa del Territorio.**

El nacimiento de la Escuela Popular para la Defensa del Territorio se remonta a las experiencias del levantamiento de octubre del 2019. Estas movilizaciones involucraron, entre otros, a toda una generación de jóvenes, para quienes el paro supuso un punto de inflexión en su trayectoria de activistas y militantes. Organizaciones indígenas y populares percibieron la necesidad de ampliar procesos políticos y formativos para fortalecer capacidades estratégicas y la formación.





10.1

Objetivos y metodología de la Escuela



Así, dentro de este contexto, desde el Colectivo hemos apostado por la Escuela de popular para la Defensa del Territorio en diferentes partes del país para apoyar procesos de lucha de las poblaciones afectadas por diferentes procesos de explotación y despojo (mineros, especulativos urbanos, agroindustriales, petroleros, etc). Dentro de nuestro espíritu general como Colectivo, la Escuela pretende tornarse una plataforma al servicio de los procesos organizativos y de r-existencia de comunidades rurales, asociaciones barriales y movimientos sociales. Entendemos que la geografía, en tanto un arma para la guerra, puede ser apropiada por estos sujetos, quienes pueden hacer uso de diversas herramientas de análisis espacial y diseño cartográfico para visibilizar y denunciar el despojo de sus espacios de vida, así como para reflexionar sobre sus propios proyectos y alternativas.

La Escuela Popular para la Defensa del Territorio tiene el objetivo de proveer insumos metodológicos y teóricos para fortalecer el trabajo político de distintas organizaciones que luchan por defender sus espacios de vida. Al mismo tiempo, buscamos generar espacios formativos con los y las jóvenes de dichas organizaciones, realizando talleres en distintos lugares pertenecientes a sus territorios. Estos espacios alimentan los procesos internos de fortalecimiento organizativo y proveen de una experiencia de compañerismo entre los participantes, imprescindible a la hora de generar las bases para ir más allá de la escala local en la defensa del territorio.

A nuestro modo de ver, la geografía ofrece herramientas fundamentales para que las compañeras y compañeros puedan comprender mejor las tensiones territoriales en las que están inmersos. Introducimos estas herramientas, en primer lugar, descartando el abordaje tradicional de la geografía escolar, comúnmente, la única referencia que las personas suelen tener a la hora de pensar en qué trata esta disciplina. Así, más que un conjunto de definiciones, listados y categorías fijas, desde la Escuela trabajamos con procesos geográficos que impactan directamente en la vida de los participantes. Estos procesos son:

- a) el desarrollo geográfico desigual del capitalismo y,
 - b) la territorialización del poder estatal y la construcción de otras múltiples territorialidades.
- A estos dos procesos, que constituyen cada uno el objeto de talleres de varios días, añadimos otras herramientas fundamentales para el manejo espacial
- c) la familiarización con los mapas en tanto lenguaje del (contra)poder y,
 - d) las posibilidades de comunicación crítica desde la cartografía.

Las cuatro temáticas listadas más arriba constituyen los contenidos temáticos principales del curso formativo inicial de la Escuela. Adicionalmente, también impartimos, con los participantes de las organizaciones que concluyeron este curso, cursos de especialización centrados en temáticas como: i) Planificación



territorial desde abajo, ii) Agroecología y alternativas territoriales, iii) Sistemas de Información Geográfica avanzado, iv) Geografías feministas. Estos cursos, desarrollados en Quito, nos permiten también mantener en contacto a las diversas cohortes que se formaron en la Escuela durante los últimos años, lo cual permite que los participantes compartan sus experiencias.



de varios días en campo. Esto nos permitió profundizar en determinados aspectos de los módulos cuyo potencial requería una puesta en escena presencial, tales como la cartografía social o los transectos comunitarios.

El segundo grupo de la Escuela 2021-2022 se centró en la Sierra Sur del Ecuador. En este caso, tejimos un acuerdo con la Confederación de Pueblos de la Nacionalidad Kichwa del Ecuador (Ecuadorunari), organización con la que ya teníamos vínculos a partir de diferentes procesos de lucha contra la minería en las provincias de Cañar, Azuay y Loja. Los trabajos finales de cartografía de los dos primeros grupos fueron presentados en el IV Congreso Latinoamericano de Ecología Política celebrado en Quito, como un insumo a las estrategias y las acciones por la defensa del territorio que se debatieron en este evento.

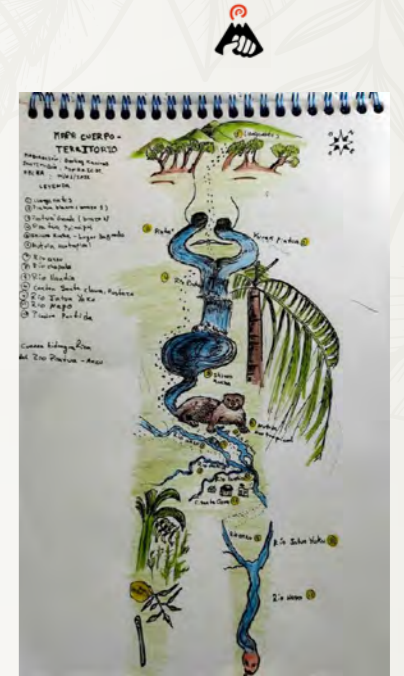

10.2 Procesos ya ejecutados: Amazonía, Sierra Sur y Sierra Centro

El primer grupo de la Escuela 2020-2022 estuvo formado por jóvenes de la Amazonía centro y sur. La convocatoria se realizó junto la Confederación de Nacionalidades Indígenas de la Amazonía Ecuatoriana (CONFENIAE), a partir de las redes organizativas que el colectivo ha fortalecido en los últimos años.

Debido a la irrupción de la pandemia a comienzos del 2020, iniciamos el primer proceso formativo de la Escuela bajo la modalidad online. Nos valimos de una plataforma de enseñanza virtual y de clases síncronas en línea para acompañar a los participantes. A través de la plataforma, disponibilizábamos los contenidos de los diferentes módulos, mientras que, al final de los mismos, nos encontrábamos virtualmente para profundizar en las temáticas.

Una vez la pandemia fue amainando pasamos una modalidad híbrida en la que combinábamos las herramientas de aprendizaje virtuales con talleres presenciales

Adicionalmente, realizamos un encuentro de las dos primeras cohortes de la Escuela en Tundayme durante el que visitamos el proyecto mega-minero Mirador y conversamos con las personas afectadas. Los y las estudiantes pudieron constatar de primera mano los impactos de la megaminería y reflexionar in situ sobre la arremetida minera que atraviesa el país y que está proyectado sobre mucho de los territorios de los que proceden.

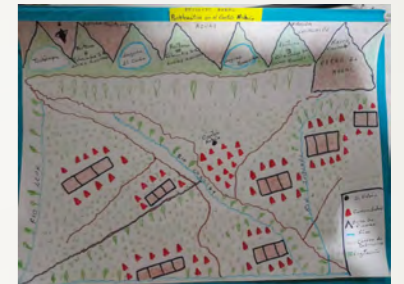

El tercer proceso formativo de la Escuela arrancó en 2023 y se prolongó hasta mediados de 2024. En esta ocasión, forjamos una alianza con el Movimiento Indígena y Campesino de Cotopaxi (MICC), provincia de la sierra centro del país con una larga histórica de movilización social vinculada con la lucha por la tierra y el territorio. En esta alianza, la Escuela buscaba fortalecer los procesos de formación de las bases del MICC, especialmente en lo referido a la capacidad de análisis espacial y producción cartográfica



10.3 Visión a futuro

Diferentes procesos de defensa territorial están pidiendo que la Escuela llegue a sus territorios, para lo que estamos aumentando los contenidos y ajustándolos a cada contexto, así como potenciando la práctica de la investigación desde los propios participantes, para lo cual tenemos proyectadas becas y acompañamientos personalizados durante los meses posteriores a la ejecución de los cursos. Es clave que, a la hora de fortalecer las capacidades institucionales de las organizaciones, sean los propios estudiantes quienes se adentren en este aspecto central del trabajo político-intelectual que acompaña a todo proceso de resistencia y transformación.

De igual manera, la experiencia acumulada también nos sirve para poner en diálogo a las diferentes cohortes de estudiantes que han pasado por la Escuela. En este sentido, en esta nueva edición estamos colocando mucho énfasis en la ejecución de cursos especializados que permitan juntar a los participantes de las diversas partes del país. Estos encuentros, además de profundizar en las diferentes temáticas, servirán para consolidar una red de jóvenes de organizaciones diversas centradas en la defensa de proyectos territoriales autónomos de vida frente a los proyectos de despojo impuestos por las grandes corporaciones, los grupos criminales y el Estado.

